

ÍNDICE MEMORIA 2014-2015

- Carta del presidente de la SER
- Comisión de asuntos científicos e investigación
- Comisión de guías de práctica clínica y consensos
- Comisión de programas científicos
- Comisión de becas y premios
- Comisión de educación y formación
- Comisión de fondo documental y publicaciones
- Comisión de comunicación y relaciones con pacientes
- Comisión de Responsabilidad Social Corporativa (RSC)
- Comisión de Tecnología de la Información y Comunicación (TIC)
- Comisión de actividades canalizadas
- Comisión de relaciones profesionales, práctica privada y servicios al socio
- Comisión de grupos de trabajo
- Comisión de cambio estatutario
- Comisión de Declaraciones de Interés Científico
- Comisión de finanzas

Carta del presidente

Querida compañera, querido compañero.

En esta Memoria podrás contrastar la actividad que realiza nuestra Sociedad en muy variados ámbitos, siempre en beneficio del socio y de la especialidad, siempre con imaginación, trabajo intenso y espíritu de innovación.

Verás que cada Comisión, en estrecha colaboración con el personal de la Sociedad, ha cubierto sus objetivos con la promoción de la investigación, la gestión de nuestros múltiples y variados Cursos, que abarcan prácticamente todas las áreas de interés de nuestros asociados, la organización de nuestros Simposios y del Congreso Nacional, -que esperamos sea de tu agrado tanto en sus contenidos como en su formato- el apoyo a la práctica privada, la comunicación a la sociedad en general de lo que es y representa la Reumatología y el reumatólogo, las relaciones con los pacientes, nuestras publicaciones, la gestión económica de nuestra Sociedad... entre otras muchas cosas que no pretendo resumir aquí.

Como ampliación de la información contenida en esta Memoria, creo interesante comentar algunos puntos.

Como es bien sabido, una gran parte de nuestra actividad se desarrolla con el apoyo y patrocinio de la Industria Farmacéutica. Nuestra relación con estas empresas se desarrolla con total independencia y desde la más completa transparencia, siendo muy satisfactorio que su patronal, Farmaindustria, considere a la SER ejemplo de buenas prácticas y nos invite a mantener y ampliar nuestra ya estrecha colaboración con ellos, lo que supone un espaldarazo a nuestra forma de hacer y un seguro para la continuación de nuestra actividad, al llevar implícita esta colaboración información de primera mano y participación en las medidas de autorregulación que la Industria pudiera implementar en el futuro.

Creo que cada vez es más importante la colaboración multidisciplinar, por lo que he procurado fomentar la aproximación a otras sociedades científicas. En este sentido hemos trabajado con la Sociedad Española de Radiología Músculo-Esquelética, dos de cuyos miembros formaron parte del Comité Científico del Symposium de Imagen, y vamos a contar con la Sociedad Española de Patología Ocular Inflamatoria, la de Gastroenterología y la Academia Española de Dermatología para el diseño de Symposium Multidisciplinar que se celebrará en Vigo en febrero de 2016.

Fuera de nuestras fronteras, hemos organizado el Curso de Tutores y Residentes junto a la Sociedade Portuguesa de Reumatologia, colaboramos con la Società Italiana di Reumatologia, con una Mesa Conjunta italo-española en su Congreso Nacional, mantenemos la colaboración histórica con el Colegio Mexicano de Reumatología, con el que compartimos la cabecera de nuestra Revista



de Reumatología Clínica, que esperamos proyectar a otros países de nuestro ámbito idiomático, y diseñamos iniciativas para conseguir alcanzar en EULAR el peso que corresponde a una Sociedad tan ágil, activa y participativa como la nuestra.

Muchas gracias por estos minutos que nos vas a dedicar leyendo esta memoria.

Dr. José Vicente Moreno Muelas

Presidente de la Sociedad Española de Reumatología

Comisión de asuntos científicos e investigación

Coordinador: Dr. Miguel Ángel González-Gay

Dr. José V. Moreno Muelas, Dr. José A. Román Ivorra

PROYECTOS DE INVESTIGACIÓN

Además de fomentar y apoyar la producción científica de los socios, hay determinados proyectos que -por su carácter estratégico y por la envergadura de los mismos-, se denominan “Proyectos SER”, que son desarrollados desde la propia Sociedad, a través de la Unidad de Investigación. En concreto, durante 2014 han estado activos los siguientes Proyectos SER:

BIOBADASER: Registro español de acontecimientos adversos de terapias biológicas en enfermedades reumáticas (Fase II). Además, en la actualidad está en diseño la fase III que se lanzará en 2015.

- Investigador principal: Prof. Juan J. Gómez-Reino
- Patrocinadores: AbbVie y BMS, y también cuenta con el apoyo y la financiación de la Agencia Española de Medicamentos y Productos Sanitarios (AEMPS).

BIOBADAMÉRICA: Este proyecto consiste en una colaboración de cesión de uso de la plataforma del Biobadaser a los países de América Latina y explotación de datos conjuntos.

CARMA: Estudio sobre el riesgo cardiovascular en los pacientes con enfermedades reumáticas inflamatorias crónicas.

- Investigador principal: Dr. Miguel A. González-Gay
- Patrocinador: AbbVie

EMAR II: Estudio sobre el manejo de la artritis reumatoide y las espondiloartritis en España. Fase II. Explotación secundaria de datos consistente en 6 artículos adicionales al artículo principal.

- Coordinador: SER
- Patrocinador: AbbVie

RELESSER TRANS: Registro de Lupus Eritematoso Sistémico.

- Investigadores principales: Dr. Iñigo Rúa-Figueroa y Dr. José M^a Pego Reigosa
- Patrocinadores: GSK, Novartis, Roche y UCB

RELESSER-PROS: Seguimiento de los pacientes del RELESSER I (Registro de Lupus Eritematoso Sistémico).

- Investigadores principales: Dr. Iñigo Rúa-Figueroa y Dr. José M^a Pego Reigosa
- Patrocinadores: GSK

EVADOR: Evaluación del dolor en Reumatología.

- Investigador principal: Dr. Javier Vidal
- Patrocinador: Grünenthal

SJÖGRENSEER: Creación de un registro de pacientes con síndrome de Sjögren primario.

- Investigador principal: Dr. José Luis Andreu
- Patrocinador: SER

UVÉITIS ME-VA: Creación de un índice de evaluación que permita medir actividad en inflamación uveal.

- Investigador principal: Dra. Esperanza Pato
- Patrocinador: SER

GEMA II: Gota. Evaluación y manejo.

- Investigador principal: Dr. Fernando Pérez
- Patrocinador: Menarini

REGISTRO APS: Registro español de artritis psoriásica

- Investigador principal: Dr. Rubén Queiro
- Patrocinador: AbbVie

AREXCELLENCE: Evaluación y acreditación de la calidad asistencial en el manejo clínico de la artritis reumatoide atendiendo a la estrategia *Treat to Target* (T2T)

- Investigador principal: Dr. José Luis Andreu
- Patrocinador: AbvVie

MOZART: Estudio no controlado para evaluar la eficacia de tocilizumab en pacientes con artritis reumatoide moderada o grave y candidatos a monoterapia con un biológico.

- Investigador Principal: Dra. Sara Marsal
- Patrocinador: Roche

Algunos de estos Proyectos SER ya se encuentran publicados y a disposición de cualquier socio que quiera realizar explotaciones secundarias a modo de publicaciones.

Además, desde la Sociedad Española de Reumatología, damos soporte como CRO (*Contract Research Organization*) a otras sociedades científicas y especialidades como Dermatología y Hematología.

ESTRATEGIA DE ENFERMEDADES REUMÁTICAS Y MUSCULOESQUELÉTICAS

Asimismo, se sigue colaborando de forma muy activa en el desarrollo e implantación de la **Estrategia de Enfermedades Reumáticas y Musculoesqueléticas del Sistema Nacional de Salud (SNS)**, puesta en marcha por el Ministerio de Sanidad, Política Social e Igualdad y que fue aprobada en el seno del Consejo Interterritorial del Sistema Nacional de Salud. La Dra. Rosario García de Vicuña es la coordinadora del Comité Técnico de esta estrategia y el Dr. Manuel Castaño, vicepresidente de la SER, es el representante de nuestra Sociedad en esta iniciativa.

AVAL-SER

Se ha creado un nuevo procedimiento, a través del cual la SER apoya proyectos que pretenden responder a preguntas científicamente relevantes para el campo de la Reumatología mediante la aplicación del método científico. Son proyectos a los que se le concede el Aval SER:

- Proyectos de investigación clínica, epidemiológica, básica o social.
- Documentos basados en la evidencia: Recomendaciones y Guías de Práctica Clínica (GPC).

La concesión del A-SER a un proyecto dependerá de la Comisión pertinente y, en atención a la naturaleza del mismo (Comisión de Investigación o Comisión de GPC y Consensos), y su supervisión se realizará por un metodólogo de la SER.

Se actúa en estos proyectos en dos fases: primero evaluando el proyecto inicial en cuanto a sus objetivos y metodología. La UI emite un informe razonado sobre los puntos que deben ser modificados (en caso de que los haya). Posteriormente, se realiza la evaluación de conclusiones en la que se determina si se ha seguido el protocolo original y si las conclusiones que se recogen en el informe final del proyecto se ajustan a los resultados.

Comisión de guías de práctica clínica y consensos

Coordinadora: Dra. Marta Larrosa
Dr. Juan Muñoz, Dr. Miguel Ángel Abad

Nuestro papel como sociedad científica en la promoción de documentos de recomendaciones que faciliten la práctica clínica de los reumatólogos sigue siendo una prioridad, así como darles difusión tanto a nivel nacional como internacional. En este sentido, la SER ha centrado gran parte de los recursos de la Unidad de Investigación en realizar una labor muy intensa en esta área, trabajando en numerosos documentos de recomendaciones.

Continuamos con un nuevo procedimiento de convocatoria pública para la elección de los panelistas y coordinadores, con el objetivo de facilitar el acceso a cualquier interesado con experiencia en el tema. Se ha tratado de dar mayor transparencia y democracia a la composición de los paneles de expertos de estos documentos.

CONSENSOS 2014

Se ha desarrollado el Consenso de optimización de terapias biológicas, junto con la Sociedad Española de Farmacia Hospitalaria (SEFH). Este documento trata de establecer unas recomendaciones para la optimización en el uso de terapias biológicas en pacientes con artritis reumatoide, espondilitis anquilosante y artritis psoriásica. El coordinador ha sido el doctor Isidoro González Álvaro.

También se ha publicado la actualización del Consenso sobre el manejo de AINES, que ha contado con el apoyo de Pfizer y que se ha realizado conjuntamente entre la SER, la AEG (Academia Española de Gastroenterología) y la SEC (Sociedad Española de Cardiología). Se ha aceptado el artículo para su publicación en "Reumatología Clínica" y en "Gastroenterología y Hepatología".

Además, se ha elaborado -con la nueva política de selección de coordinador y panelistas- el Consenso de terapias biológicas en artritis reumatoide, cuyo investigador principal (IP) seleccionado ha sido el doctor Raimon Sanmartí.

Próximamente, en este año 2015, se iniciará la puesta en marcha del Consenso de terapias biológicas en espondiloartropatías, y el Consenso de terapias biológicas en artritis psoriásica.

GUÍAS DE PRÁCTICA CLÍNICA

En este ámbito, se está desarrollando la Guía de práctica clínica sobre el manejo de pacientes con espondiloartritis de la SER (ESPOGUÍA), patrocinada por AbbVie, cuyo IP es el Dr. Juan D. Cañete.

RECOMENDACIONES

Se han publicado en *Seminars in Arthritis and Rheumatism* las recomendaciones en evaluación y manejo del riesgo cardiovascular en los pacientes con artritis reumatoide, liderado por los doctores Miguel A. González-Gay y Carlos González Juanatey y que ha contado con el patrocinio de AbbVie.



Actualmente se está elaborando la actualización de las recomendaciones basadas en evidencia científica y en opinión de expertos para el manejo clínico de pacientes con artritis reumatoide que no pueden utilizar metotrexate.

Comisión de programas científicos

Coordinadora: Dra. Sagrario Bustabad

Dr. José Vicente Moreno Muelas, Dr. Fernando Pérez, Dr. Miguel Ángel González-Gay

CONGRESO NACIONAL. XLI CONGRESO NACIONAL DE LA SER

Del **19 al 22 de mayo** se celebrará el XLI Congreso Nacional de la Sociedad Española de Reumatología en el Palacio de Congresos y Exposiciones de Sevilla. Se trata de la cita anual formativa de referencia que sirve como principal punto de encuentro docente de la Reumatología española.

Como cada año, la Sociedad ha invertido un gran esfuerzo en la organización de este evento tanto en los distintos formatos, como en los contenidos y en la participación de un gran número de ponentes extranjeros de enorme prestigio internacional, para poder ofrecer a todos los asistentes el máximo nivel científico que nos caracteriza. Para la mayoría de las actividades que se desarrollarán en este Congreso se ha solicitado la acreditación de Formación Continuada del Servicio Andaluz de Salud.

Se han organizado un total de 19 mesas, 2 conferencias magistrales, 3 sesiones de 'Lo Mejor del Año', 8 talleres, 2 tertulias, 6 mesas en colaboración con distintos laboratorios farmacéuticos, 10 almuerzos con el experto, 3 cómo tratar y 7 simposios satélites. Además, de las habituales reuniones anuales de los grupos de trabajo de la SER. Este año se ha hecho un gran esfuerzo por incrementar la partida presupuestaria destinada a ponentes, de cara a poder contar con los mejores expertos con vistas a seguir manteniendo el Congreso de referencia de habla hispana en Reumatología.

El día previo al inicio del Congreso, el martes 19 de mayo se celebrará el Curso previo de actualización en el Palacio de Congresos y Exposiciones de Sevilla.

Este año, una de las principales novedades es la exposición de pósteres electrónicos, de tal manera que todos los trabajos que han sido aceptados se expondrán en pantallas digitales.

La exposición comercial contará con la participación de las siguientes entidades participantes: *AbbVie, Amgen, Bioibérica, Bristol-Myers Squibb, Celgene, Faes Farma, Gebro Pharma, General Electric, Grupo Menarini, GlaxoSmithKline, Hospira, Janssen-Cilag, Kern Pharma, Laboratorios Viñas, Lilly, Merck Sharp & Dohme, Pfizer, Proteal, Protein, Roche Farma, Swedish Orphan Biovitrum, UCB Pharma y Vifor Pharma.*

También, como viene siendo habitual desde hace años, habrá espacio para Asociaciones de pacientes. Hasta la fecha, este año contamos con la presencia de Acción Psoriasis, Conartritis, Liga Reumatológica Andaluza, Asociación Española de Síndrome de Sjögren, Liga Reumatológica Española y Felupus.

Atendiendo a la demanda de muchos socios hemos cambiado el formato de restauración para darle un carácter más ligero y cómodo, pudiendo acceder a la comida en su formato “para llevar” a cualquier parte del Palacio de Congresos en cualquier momento, al tener el Congreso SER un programa científico sin interrupciones.

SIMPOSIOS

VIII SIMPOSIO DE ARTRITIS REUMATOIDE DE LA SER

El día 25 de octubre se celebró el VIII Simposio de Artritis Reumatoide de la Sociedad Española de Reumatología, en el Palacio de Congresos Kursaal de San Sebastián.

Alrededor de 400 reumatólogos se dieron cita durante dos días en San Sebastián para conocer los avances más destacados, discutir sobre los temas más preocupantes de la enfermedad y poner en común todos los conocimientos sobre esta patología.

Una de las grandes novedades de este evento fue la creación de un nuevo concepto: "simposio a la carta". Gracias a esta iniciativa, se puede acceder a través de la web de la SER a los contenidos íntegros del simposio para obtener toda la información que pusieron en común ponentes y asistentes. También se presentó el posicionamiento de la SER sobre fármacos biosimilares, se habló sobre nuevos avances en la genética, patología inflamatoria ocular y biológicos, embarazo en pacientes con AR, resultados del consenso SER sobre artritis reumatoide y terapia combinada frente a biológicos como tratamiento de inicio, entre otros temas.

El comité científico de este simposio estuvo formado por: Dr. Joaquín Belzunegui Otano, Dra. Sagrario Bustabad Reyes, Dr. Rafael Cáliz Cáliz, Dr. Isidoro González Álvaro, Dr. Miguel Ángel González-Gay Mantecón, Dr. Xavier Juanola Roura, Dra. Marta Larrosa Padró, Dr. José Vicente Moreno Muelas, Dr. Santiago Muñoz Fernández y Dr. Íñigo Rúa-Figueroa Fernández de Larrinoa.

Este evento contó con la colaboración de *Abbvie, Bristol-Myers Squibb, Faes Farma, Gebro Pharma, Hospira, Kern Pharma, Laboratorios Rubió, Lilly, MSD, Pfizer, Roche Farma y UCB Pharma.*

Previamente, en la tarde del viernes 24 de octubre, tuvo lugar el curso de actualización en AR, y el curso de residentes para socios de tercer y cuarto año sobre esta misma patología que contó con la colaboración de AbbVie.

Curso de actualización en AR

Durante este curso de actualización se habló de la patogenia de la artritis reumatoide, del tratamiento por objetivo en la artritis de inicio, de metrología de la AR y de la aportación de los biosimilares, entre otras cuestiones.

Tanto el simposio como el curso de actualización son actividades docentes acreditadas por la Comisión de Formación Continuada de las Profesiones Sanitarias de la Comunidad de Madrid (SNS). En concreto, el simposio estuvo acreditado con 1 crédito de formación continuada, y el curso de actualización con 0,5 créditos.

II SIMPOSIO DE IMAGEN DE LA SER

En Málaga, los días 20 y 21 de febrero, la Sociedad Española de Reumatología celebró su II Simposio de Imagen en el Hotel Barceló de la ciudad malagueña. Este evento contó con la colaboración de *AbbVie, Bristol-Myers Squibb, MSD y Pfizer*.

Este encuentro tuvo como objetivo hacer una puesta en común sobre los avances en las técnicas de imagen. Así, se trataron temas como la ecografía para el diagnóstico del hombro doloroso, las técnicas de imagen para la clasificación de la gota, el origen del dolor en la artrosis, el impacto de la imagen en la artritis de inicio y la utilidad del PET en vasculitis de grandes vasos, entre otros. Destacando la presencia de ponentes internacionales como el prof. Nemanja Damjanov, Institute of Rheumatology (Belgrade University School of Medicine) con su charla: *'Utility of the ultrasound in systemic lupus erythematosus'*; o el prof. Alberto Martini, Department of Pediatrics (University of Genoa), que impartió la ponencia *'Image implementation in paediatric rheumatology'*.

El Comité Científico estuvo formado por: Dr. Pedro Barceló García, Dra. Sagrario Bustabad Reyes, Dr. Antonio Fernández Nebro, Dr. Miguel Ángel González-Gay Mantecón, Dr. José Vicente Moreno Muelas, Dr. Fernando Pérez Ruiz, Dr. Rubén Queiro Silva y Dra. Jacqueline Usón Jaeger.

El simposio es una actividad docente acreditada por la Comisión de Formación Continuada de las Profesiones Sanitarias de la Comunidad de Madrid (SNS), y estuvo acreditado con 2 créditos (el viernes) y 2 créditos (el sábado) de formación continuada. Una de las novedades de este encuentro formativo, fue la posibilidad de lograr esta acreditación de uno de los dos días de asistencia al acto científico.

Próximos Simposios:

VI Simposio de Espondiloartritis de la SER, que tendrá lugar en Girona, durante los días 2 y 3 de octubre de 2015.

I Simposio Multidisciplinar de la SER, que se celebrará en Vigo, del 26 al 27 de febrero de 2016.

Comisión de becas y premios

Coordinadores: Dr. Miguel Ángel González-Gay y Dr. Fernando Pérez Ruiz
Dr. José Vicente Moreno y Dr. Miguel Ángel Abad

La Comisión de becas y premios busca ofrecer el máximo apoyo y ayuda a los especialistas para que puedan seguir investigando y poder lograr así la máxima excelencia en la Reumatología española. Por ello, la Sociedad Española de Reumatología dedica especial atención a la concesión de becas y premios.

PREMIOS

PREMIOS 2014

El pasado año, y con objeto de continuar difundiendo y potenciando las publicaciones de sus socios, la SER convocó 9 premios para cualquier trabajo publicado o aceptado para su publicación desde el 1 de enero al 31 de diciembre del año 2013, en cualquier revista científica del ámbito médico, incluida Reumatología Clínica sobre varias patologías reumáticas. En concreto, durante el 40º Congreso Nacional se entregaron 7 de estos galardones que fueron:

- Premio SER 2014 al mejor trabajo en artritis reumatoide:

Título: *"IMPAIRED BETA CELL FUNCTION IS PRESENT IN NONDIABETIC RHEUMATOID ARTHRITIS PATIENTS"*

Autores: Iván Ferraz Amaro, Juan Antonio García Dopico, Lilian Medina Vega, Miguel Ángel González-Gay Mantecón y Federico Díaz González

- Premio SER 2014 al mejor trabajo en osteoporosis:

Título: *"REDUCING THE NEED FOR CENTRAL DUAL-ENERGY X-RAY ABSORPTIOMETRY IN POSTMENOPAUSAL WOMEN: EFFICACY OF A CLINICAL ALGORITHM INCLUDING PERIPHERAL DENSITOMETRY"*

Autores: Francisco Gabriel Jiménez Nuñez, Sara Manrique Arija, Inmaculada Ureña Garnica, Carmen María Romero Barco, Blanca Panero Lamothe, Miguel Ángel Descalzo Gallego, Loreto Carmona Ortells, Manuel Rodríguez Pérez y Antonio Fernández Nebro.

- Premio SER 2014 al mejor trabajo en espondiloartritis:

Título: *"VALIDITY OF THE ANKYLOSING SPONDYLITIS DISEASE ACTIVITY SCORE (ASDAS) IN PATIENTS WITH EARLY SPONDYLOARTHRITIS FROM THE ESPERANZA PROGRAMME"*

Autores: Cruz Fernández Espartero, Eugenio de Miguel Mendieta, Estíbaliz Loza Santamaría, Eva Tomero Muriel, Milena Gobbo Montoya, Miguel Ángel Descalzo Gallego, Eduardo Collantes Estévez, Juan Mulero Mendoza, Santiago Muñoz Fernández, Pedro Zarco Montejo y Loreto Carmona Ortells.

- **Premio SER 2014 al mejor trabajo en enfermedades autoinmunes sistémicas:**

Título: *"EFFICACY AND SAFETY OF NONBIOLOGIC IMMUNOSUPPRESSANTS IN THE TREATMENT OF NONRENAL SYSTEMIC LUPUS ERYTHEMATOSUS: A SYSTEMATIC REVIEW"*

Autores: Jose M^a Pego Reigosa, Tatiana Cobo Ibáñez, Jaime Calvo Alén, Estíbaliz Loza Santamaría, Anisur Rahman, Santiago Muñoz Fernández e Iñigo Rúa-Figueroa Fernández de Larrinoa.

- **Premio SER 2014 al mejor trabajo en artrosis:**

Título: *"HUMAN ARTICULAR CHONDROCYTES EXPRESS MULTIPLE GAP JUNCTION PROTEINS: DIFFERENTIAL EXPRESSION OF CONNEXINS IN NORMAL AND OSTEOARTHRITIC CARTILAGE"*

Autores: María Dolores Mayán Santos, Paula Carpintero Fernández, Raquel Gago Fuentes, Oskar Martínez de Ilarduya, H.Z. Wang, Virgin Valiunas, Peter Brink y Francisco Javier Blanco García.

- **Premio SER 2014 al mejor trabajo en Ciencia básica:**

Título: *"ARTICULAR CHONDROCYTE NETWORK MEDIATED BY GAP JUNCTIONS: ROLE IN METABOLIC CARTILAGE HOMEOSTASIS. ANNALS OF THE RHEUMATIC DISEASES"*

Autores: M^a Dolores Mayán Santos, Raquel Gago Fuentes, Paula Carpintero Fernández, Patricia Fernández Puente, Purificación Filgueira Fernández, Noa Goyanes, Virgin Valiunas, Peter Brink, Gary S. Goldberg y Francisco Javier Blanco García.

- **Premio SER 2014 al mejor trabajo en epidemiología en enfermedades reumáticas:**

Título: *"CUTANEOUS ADVERSE EVENTS DURING TREATMENT OF CHRONIC INFLAMMATORY RHEUMATIC CONDITIONS WITH TUMOR NECROSIS FACTOR ANTAGONISTS: STUDY USING THE SPANISH REGISTRY OF ADVERSE EVENTS OF BIOLOGICAL THERAPIES IN RHEUMATIC DISEASES"*

Autores: M^a Victoria Hernández Miguel, Raimon Sanmartí Sala, Juan D. Cañete Crespillo, Miguel Ángel Descalzo Gallego, Mercé Alsina, Loreto Carmona Ortells y Juan J. Gómez Reino Carnota.

PREMIOS 2015

Este año 2015 se han vuelto a convocar 9 premios para cualquier trabajo publicado o aceptado para su publicación, desde el 1 de enero al 31 de diciembre del año 2014, en cualquier revista científica del ámbito médico, incluida Reumatología Clínica sobre varias patologías reumáticas.

Las áreas de interés son las mismas: artritis reumatoide, osteoporosis, espondiloartritis, artritis psoriásica, enfermedades autoinmunes sistémicas, artrosis, artropatías microcristalinas y metabólicas, ciencia básica y epidemiología en enfermedades reumáticas. Estos trabajos deberán haberse realizado fundamentalmente en un centro español y el investigador principal deberá ser socio de la SER. La entrega de los diplomas acreditativos será durante el XLI Congreso Nacional de la SER, que se celebrará en Sevilla.

BECAS

BECAS ACR 2014

El pasado año, la Sociedad Española de Reumatología concedió un total de 55 becas para asistir al *Congreso Anual del American College of Rheumatology (ACR)*, celebrado en Boston (EE.UU.) del 15 al 19 de noviembre. De esta manera, se otorgaron estas ayudas a todas las solicitudes que cumplían con los requisitos recogidos en la convocatoria, lo que supuso un récord histórico en este ámbito.

NOMBRE	APELLIDOS	HOSPITAL
Estefanía	Armas González	Universitario de Canarias
Gabriela	Ávila Pedretti	Universitario Vall Hebrón
Rafael	Belenguer Prieto	9 de Octubre
Helena	Borrell Paños	Universitario de Bellvitge
Sonia	Cabrera Villalba	Clínic de Barcelona
Beatriz	Caramés Pérez	INIBIC Coruña
David	Carmona López	IP López Neyra
Tatiana	Carranco Medina	Clínico de Salamanca
Patricia	Carreira Delgado	12 de Octubre
Benigno	Casanueva Fernández	IDIVAL. Marqués de Valdecilla
M ^a Concepción	Castillo Gallego	Universitario La Paz
Gabriel	Criado Carrasco	Universitario 12 de Octubre
Andrea Mireya	Cuervo Aguilera	Clínic de Barcelona
Manuel José	Del Rey Cerros	12 de Octubre
Mercedes	Fernández Moreno	INIBIC Coruña
Raquel	Gago Fuentes	INIBIC Coruña
María	Galindo Izquierdo	12 de Octubre
Emma	García Melchor	Santa Creu i Sant Pau
Fernanda	Genre	Xeral-Calde
José Alfredo	Gómez Puerta	Clínic de Barcelona
Carmen	Gómez Vaquero	Universitario de Bellvitge
Antonio	González Martínez-Pedrayo	Clínico Universitario de Santiago
Sergi	Heredia Martín	Universitario de Bellvitge
M ^a Victoria	Hernández Miguel	Clínic de Barcelona
José	Inciarte Mundo	Clínic de Barcelona
María	López Lasanta	Universitario Vall Hebrón
Raquel	López Mejias	Xeral-Calde

Rosario	López Pedrera	Universitario Reina Sofía
Lucía M ^a	Lourido Salas	INIBIC Coruña
Javier	Martín Ibañez	IP López Neyra
Jesús	Mateos Martín	INIBIC Coruña
Dolores	Mayán	INIBIC Coruña
Leticia	Merino Meléndez	Universitario La Princesa
M ^a Victoria	Navarro Compan	Fund. Inv.Hosp. La Paz
Francisco Miguel	Ortiz Sanjuán	La Fe
Fernando	Pérez Ruíz	de Cruces
Chamaida	Plasencia Rodríguez	Universitario La Paz
José Ignacio	Rego Pérez	INIBIC Coruña
Leyre	Riancho Zarrabeitia	Marqués de Valdecilla
Milagros	Ricse Salcedo	Universitario de Bellvitge
Anne Margaret	Riveros Frutos	Germans Trias i Pujol
Beatriz	Rocha Loureda	INIBIC Coruña
Samantha	Rodríguez Muguruza	Germans Trias i Pujol
Luis	Rodríguez Rodríguez	Clínico San Carlos
José Carlos	Rosas Gómez de Salazar	Marina Baixa
Lucía	Ruiz Gutiérrez	Principe de Asturias
Virginia	Ruiz-Esquide Torino	Clínic de Barcelona
Montserrat	Santos Gómez	Marqués de Valdecilla
José Miguel	Senabre Gallego	Marina Baixa
Lucía	Silva Fernández	Comp. Hosp. Ferrol
Ángel	Soto Hermida	INIBIC Coruña
Alicia	Usategui Corral	12 de Octubre
Esther	Vicente Rabaneda	Universitario La Princesa
Alejandro	Villalba Yllán	Universitario La Paz
Andrea		
Montserrat	Zacarias Crovato	Universitario de Bellvitge

BECAS FER 2014

Dentro del **Plan de Fomento de la Investigación**, el pasado año se convocaron varias modalidades de becas, con una dotación global de 338.000 euros. En concreto, se han concedido las siguientes:

Becas para estancias cortas en España o en el extranjero en 2014. Dotación: 32.000 euros brutos.

Becados: Dra. Natalia Bello Vega, Dra. Olaia Fernández Berrizbeitia, Dra. Cristina Fernández Carballido, Dra. Ana Carolina Díaz Mendoza, Dr. Francisco Gallo Puellas, Dra. Michelle Hinojosa Dávila, Dr. Carlos Meneses Villalba y Dra. Laura Nieves Martín.

Dos becas de 12.000 euros brutos de complemento para ampliación de estudios en el extranjero en 2014. Dotación: 24.000 €

Becada:

Dra. Lucía Silva. Hospital de Ferrol

Proyecto *“Influencia de los fármacos biológicos en la incidencia de cáncer en pacientes con artritis reumatoide e historia previa de cáncer”.*

Dos becas de 22.000 euros brutos (a dos años) en becas para proyectos de investigación no financiados por agencias públicas (FIS, SAF). Dotación: 44.000€

Becados:

Dra. Silvia M^a Díaz Prado. Complejo Hospitalario Universitario A Coruña

Proyecto *“Creación de un banco con modelos humanos celulares de artrosis (de rodilla, cadera y manos) y modelos humanos celulares sanos generados en células madre pluripotentes inducidas (iPS)”.*

Dra. Pilar Font Ugalde. Hospital Universitario Reina Sofía

Proyecto *“Caracterización de nuevas dianas moleculares implicadas en la inflamación y neoformación ósea en la espondilitis anquilosante. Alternativas terapéuticas”*

Dos becas de 50.000 euros brutos (a tres años) en becas para complementar proyectos de investigación ya financiados (FIS/SAF) en 2014. Dotación: 100.000€.

Becados:

Dr. Iván Ferraz Amaro. Hospital Universitario de Canarias

Proyecto *“HDL-colesterol y su capacidad aceptora del colesterol procedente de macrófagos en artritis reumatoide: relación con ateromatosis subclínica”.*

Dr. Juan D. Cañete Crespillo. Hospital Clínic de Barcelona

Proyecto *“Biomarcadores sinoviales para la clasificación diagnóstica de las artritis indiferenciadas. Estudio prospectivo basado en patrones vasculares, inmunohistoquímica y expresión génica”.*

Tres becas PostMIR SER de 36.000 euros brutos (1 año) de formación en investigación para profesionales sanitarios que hayan finalizado el periodo de formación sanitaria especializada-2014. Dotación: 108.000 €

Becado:

Dr. Juan Gabriel Ovalles. Hospital Gregorio Marañón

Proyecto *“Formación en investigación clínica reumatológica: con énfasis en el estudio de la mortalidad de las colagenopatías sistémicas, expresión y correlación clínica de los anticuerpos anti-ro y las aplicaciones de la ecografía en el síndrome de Sjögren juvenil”.*

Una beca de 15.000 euros brutos/año (por 2 años) de cofinanciación de ayudas para contratos de formación en investigación “Río Hortega” para profesionales sanitarios que hayan finalizado el periodo de formación sanitaria especializada-2014. Dotación: 30.000 €

No han llegado solicitudes.

BECAS FER 2015

Este año, la (FER) ha convocado, por sexto año consecutivo, la primera convocatoria del Plan de Fomento de la Investigación como línea estratégica irrenunciable. El citado plan contempla una dotación de **144.000 € (en primera convocatoria)** y, hasta la fecha, las distintas modalidades de becas que se contemplan en esta convocatoria son las siguientes:

- 1. Becas para realizar estancias cortas en España o en el extranjero durante el año 2015.**
Dotación: 30.000 euros
- 2. Becas de complemento para ampliación de estudios en el extranjero durante el año 2015.**
Dotación: 24.000 euros
- 3. Becas para proyectos de investigación NO financiados por el Plan Estatal de Investigación Científica y Técnica y de Innovación. Dotación: 88.000 euros, con preferencia en las siguientes áreas:**
 - Patogenia de la artritis reumatoide
 - Patogenia de las espondiloartritis
 - Patogenia y evaluación de la respuesta al tratamiento en artrosis
 - Epidemiología de las enfermedades reumáticas
 - Enfermedades sistémicas autoinmunes
 - Otras enfermedades inflamatorias (microcristalinas, autoinflamatorias, etc)

Una vez finalizado el primer semestre, se valorará la dotación y modalidades de la segunda convocatoria.

BECAS DE ARTROSIS. CONGRESO EULAR 2014

La Sociedad Española de Reumatología y laboratorios BIOIBÉRICA FARMA, convocaron, por primera vez, unas becas destinadas exclusivamente a trabajos aceptados que trataran sobre artrosis para

asistir al Congreso EULAR, que se celebró en París los días 11 a 14 de junio de 2014. Se concedieron 4 becas.

Rocha Loureda, Beatriz	Beatriz Rocha, Berta Cillero-Pastor, Gert Eijkel, Cristina Ruiz-Romero, Ron M. A. Heeren, Francisco. J. Blanco	<i>LIPID CHARACTERIZATION OF CHONDROGENIC DIFFERENTIATION USING MALDI MASS SPECTROMETRY IMAGING</i>
	B. Rocha, V. Calamia, V. Casas, L. Lourido, C. Fernández, P. Fernández-Puente, J. Mateos, M. Carrascal, C. Ruiz-Romero, F. J. Blanco	<i>DIFFERENTIAL EXTRACELLULAR PROTEIN PROFILES OF OSTEOARTHRITIC AND NORMAL MESENCHYMAL STEM CELLS UNDERGOING CHONDROGENESIS BY THE DOUBLE-SILAC TECHNIQUE</i>
Calamia, Valentina	Valentina Calamia, Lucía Lourido, Jesús Mateos, Patricia Fernández-Puente, Carolina Fernández, Beatriz Rocha, Francisco J. Blanco, Cristina Ruiz-Romero	<i>PEPTIDOMIC ANALYSIS OF CARTILAGE SECRETOME FOR THE DISCOVERY OF EARLY OA BIOMARKERS</i>
Fernández Costa, Carolina	Carolina Fernandez-Costa, Valentina Calamia, Patricia Fernandez-Puente, Jesus Mateos, Beatriz Rocha, Lucia Lourido, Cristina Ruiz-Romero, Francisco J. Blanco	<i>THE ALTERATION OF HAPTOGLOBIN CHAINS IN OSTEOARTHRITIS: NEW DISEASE BIOMARKERS?</i>
Lourido Salas, Lucía	Lucía Lourido, Valentina Calamia, Patricia Fernández-Puente, Jesús Mateos, Beatriz Rocha, Carolina Fernández-Costa, Francisco J. Blanco, Cristina Ruiz-Romero	<i>PROTEIN PROFILING OF CARTILAGE SECRETOME TO IDENTIFY A NOVEL PANEL OF OA BIOMARKERS.</i>
	Lucía Lourido, Juan Fernandez-Tajes, Valentina Calamia, Carolina Fernández, Beatriz Rocha, Patricia Fernández-Puente, Jesús Mateos, Manuel Fuentes, Francisco J. Blanco, Cristina Ruiz-Romero	<i>SERUM AUTOANTIBODY PROFILING IN RHEUMATIC DISEASES BY NUCLEIC ACID PROGRAMMABLE PROTEIN ARRAYS</i>

BECAS DE ARTROSIS. CONGRESO EULAR 2015

La Sociedad Española de Reumatología y laboratorios BIOIBÉRICA FARMA han convocado, por segunda vez, unas becas destinadas exclusivamente a trabajos aceptados que traten sobre artrosis para asistir al **Congreso EULAR**, que se celebrará en la ciudad de Roma del 10 al 13 de junio de 2015.

Con ellas se pretende fomentar y dar relevancia a la producción científica en artrosis de los Servicios/Secciones o Unidades de Reumatología de los Hospitales españoles.

Comisión de educación y formación

Coordinador: Dr. Fernando Pérez Ruiz

Dr. José Vicente Moreno, Dr. José Luis Andreu, Dr. Miguel Ángel González-Gay

Subcomisión de docencia (pregrado y MIR)

Coordinadora: Dra. Rosa García Portales

Dra. Sara Marsall

Subcomisión de formación continuada

Coordinador: Dr. Fernando Pérez Ruiz

Dr. Julio Medina, Dr. Rubén Queiro

FORMACIÓN CONTINUADA

Escuela de Ecografía

Un año más, desde la escuela de Ecografía de la SER, coordinada por la Dra. Esperanza Naredo Sánchez y con la colaboración de AbbVie, se ha organizado un nuevo ciclo de cursos de ecografía del aparato locomotor. Este año se han incluido como novedad dos nuevos cursos: uno de ecografía en reumatología pediátrica y el curso post-avanzado en ecografía del aparato locomotor.

Respecto al curso de ecografía pediátrica se ofrece en dos niveles docentes y su realización es en un hospital para facilitar la participación de los pacientes. El primer nivel está destinado a alumnos con nivel básico en ecografía del aparato locomotor para adultos; mientras que el segundo se dirige a alumnos con nivel intermedio o avanzado en ecografía del aparato locomotor para adultos.

Por su parte, el curso post-avanzado en ecografía del aparato locomotor se trata de un curso monográfico presencial, de un día de duración, especialmente diseñado para reumatólogos con una sólida experiencia en el diagnóstico de la ecografía musculoesquelética que necesitan un programa de formación avanzada continuo centrado en enfermedades reumáticas en las que la ecografía ha demostrado un alto valor en su estudio, diagnóstico y seguimiento. Para su realización se debe haber realizado previamente los cursos introductorios, básicos, intermedios y avanzados de la Escuela de Ecografía de la Sociedad Española de Reumatología.

El curso de introducción está dirigido a médicos reumatólogos sin experiencia en ecografía y cuyos objetivos son: conocer el manejo del ecógrafo, las aplicaciones de la ecografía en Reumatología y la exploración ecográfica, entre otros temas. A continuación, se puede acceder al curso básico que exige a los asistentes una experiencia previa en exploración ecográfica normal y cuya finalidad es enseñar a realizar un diagnóstico ecográfico de las alteraciones reumatológicas esenciales.

Para aquellos que quieran ampliar su formación el siguiente nivel sería el curso intermedio dirigido a identificar la semiología ecográfica de las siguientes alteraciones reumatológicas esenciales en todas las regiones anatómicas: sinovitis, bursitis, tenosinovitis, calcificaciones tendinosas, rotura tendinosa completa; así como reconocer los artefactos en ecografía musculoesquelética, optimizar la rentabilidad de las imágenes ecográficas mediante los parámetros de la escala de grises de los equipos de ecografía, realizar informes y documentación de las imágenes.

Finalmente está el curso avanzado, que enseña no sólo a diagnosticar las alteraciones habituales, sino también a realizar diagnósticos ecográficos complejos del aparato locomotor como: diferenciación entre derrame e hipertrofia sinovial articular, gangliones tendinosos, erosiones tendinosas, subluxación y pinzamiento tendinoso, lesiones ligamentosas, diagnóstico diferencial de alteraciones corticales, lesiones de nervios periféricos, lesiones musculares, etc. El alumno tendrá la habilidad para realizar punciones guiadas por ecografía en el aparato locomotor y conocerá los principios físicos y técnicos del Doppler (Doppler color y power Doppler).

Durante este ejercicio ha finalizado la Escuela de Ecografía 2014 –actividad docente acreditada por la Comisión de Formación Continuada de las Profesiones Sanitarias de la Comunidad de Madrid (SNS)- y ha arrancado la edición 2015, destinada a diferentes perfiles profesionales. Estos cursos se llevarán a cabo en diversas sedes: Alicante, Barcelona, Santiago de Compostela, Madrid y Sevilla.

Curso básico de patología ocular inflamatoria

Los días 27 y 28 de junio de 2014 se celebró en el Hospital Clínico Universitario San Carlos de Madrid una nueva edición de este curso, con el apoyo de **MSD**. Este curso básico de patología ocular inflamatoria, coordinado por los doctores Ricardo Blanco y Esperanza Pato, trató la anatomía del ojo aplicada a la clínica inflamatoria ocular, el ojo seco, la episcleritis y escleritis, la inflamación ocular desde el punto de vista del oftalmólogo, el diagnóstico diferencial de las uveítis, las manifestaciones clínicas oculares de las espondiloartropatías y talleres prácticos. A este curso acudieron 31 especialistas.

Este curso es una actividad docente acreditada por la Comisión de Formación Continuada de las Profesiones Sanitarias de la Comunidad de Madrid (SNS), con 1,4 créditos.

Curso avanzado de patología ocular inflamatoria

Del mismo modo, con el patrocinio de **MSD**, se celebró en Santander la tercera edición del curso avanzado de patología ocular inflamatoria los días 12 y 13 de septiembre, también coordinado por los doctores Ricardo Blanco y Esperanza Pato.

En esta actividad docente se trató de forma más específica los distintos cuadros de uveítis como los síndromes oftalmológicos, la afectación ocular en las espondiloartropatías, la queratitis ulcerativa

periféricas, las uveítis de las enfermedades sistémicas, las uveítis infecciosas y casos prácticos de síndromes oftalmológicos y de enmascaramiento, entre otros.

Contó con 28 asistentes y está acreditado por la Comisión de Formación Continuada de las Profesiones Sanitarias de la Comunidad de Madrid (SNS), con 1,9 créditos.

Reumatopics 2014

Barcelona acogió la tercera edición del curso Reumatopics que tuvo lugar los días 3 y 4 de octubre, gracias al apoyo de **Menarini**, y bajo la coordinación de los doctores Xavier Juanola y Fernando Pérez Ruiz.

Alrededor de 102 asistentes participaron en esta tercera edición del Curso Reumatopics que trató temas como la imagen en la artritis reumatoide, cambios en enfermedades articulares inflamatorias, nuevas perspectivas en la patogenia y tratamiento de las artritis por cristales, novedades en esclerodermia y uso de corticoides en gota, entre otras cuestiones.

Este curso es una actividad docente acreditada por la Comisión de Formación Continuada de las Profesiones Sanitarias de la Comunidad de Madrid (SNS), con 1 crédito.

Curso LES y SAF 2014

Se realiza anualmente desde el año 2009, y este año celebró su VI edición, bajo la coordinación de los doctores Alejandro Olivé y Eduardo Úcar y gracias al apoyo de **GSK**. Este curso puso de manifiesto los últimos avances en diagnóstico y tratamiento de LES y SAF y contó con 50 asistentes.

Durante los días que tuvo lugar el curso -17 y 18 de octubre- se trataron temas como el diagnóstico y clasificación del Lupus Eritematoso Sistémico y Síndrome Antifosfolípídico, la medida de su actividad, la afectación tan variable en la piel, su influencia en las articulaciones, el riñón, o el sistema nervioso o cardiovascular y su repercusión en el embarazo, así como el tratamiento en los distintos casos que se han planteado.

Este curso es una actividad docente acreditada por la Comisión de Formación Continuada de las Profesiones Sanitarias de la Comunidad de Madrid (SNS), con 1,3 créditos.

Curso de Residentes AR

Se celebró el viernes 24 de octubre en San Sebastián, el día previo al VIII Simposio de Artritis Reumatoide.

Curso de vasculitis de la SER

Los días 7 y 8 de noviembre tuvo lugar el primer curso de vasculitis en Madrid. Durante dos tardes se trataron temas como los conceptos básicos y clasificación de vasculitis; las técnicas de imagen en vasculitis; ACG y Takayasu; vasculitis secundarias o vasculitis pediátricas. El coordinador del curso fue el Dr. Ricardo Blanco y acudieron al mismo 24 especialistas.

Este curso es una actividad docente acreditada por la Comisión de Formación Continuada de las Profesiones Sanitarias de la Comunidad de Madrid (SNS), con 1,2 créditos.

Curso avanzando en la atención integrada y multidisciplinar a pacientes reumáticos

El año pasado se celebró la segunda edición del curso de "Aplicación de modelos de cronicidad al paciente reumático" durante los días 21 y 22 de noviembre en Madrid, gracias a la colaboración de **MSD**, cuyo objetivo principal era presentar a los participantes los resultados de la Autoevaluación con IEMAC-REUMA de los enfoques de atención a pacientes reumáticos realizada por los Servicios de Reumatología en España; así como seleccionar actuaciones realistas y aplicables al ámbito de asistencia de atención integrada y multidisciplinar, para la mejora de la atención a los pacientes con enfermedades reumáticas y musculo esqueléticas, y potenciar el trabajo colaborativo y la innovación entre los profesionales diseñando intervenciones efectivas en grupo. A este curso acudieron 39 asistentes.

Curso de terapias biológicas

Los días 28 y 29 de noviembre, se celebró en Madrid el Curso de Terapias Biológicas, con la colaboración de **Hospira**, y bajo la coordinación de los doctores Xavier Juanola y Fernando Pérez Ruiz, y Emilio Martín Mola, al que asistieron 47 socios.

Durante el curso se trataron aspectos de interés como el consenso de la SER y Sociedad Española de Farmacia Hospitalaria (SEFH) para la optimización de terapias biológicas, el impacto de las TB en el riesgo cardiovascular o el impacto laboral-coste sanitario, la utilidad de los registros de seguridad, así como el marco regulador de los fármacos biosimilares o el posicionamiento de la SER sobre los fármacos biosimilares.

Este curso es una actividad docente acreditada por la Comisión de Formación Continuada de las Profesiones Sanitarias de la Comunidad de Madrid (SNS), con 1,6 créditos.

II Curso básico de patología ocular inflamatoria

En Madrid los días 13 y 14 de febrero, con el apoyo de **MSD** y coordinado por los doctores Ricardo Blanco y Esperanza Pato, tuvo lugar el II Curso básico de patología ocular inflamatoria. En concreto, 28 especialistas acudieron a esta actividad formativa, con el objetivo de ser una primera

aproximación a la patología inflamatoria ocular, centrada, sobre todo, en su relación con las espondiloartropatías.

En la primera sesión se hizo una revisión teórica y un primer acercamiento, por parte de oftalmólogos, a la anatomía del ojo y a parte de la patología inflamatoria: síndrome seco, episcleritis y escleritis. El segundo día se realizó una revisión teórica, por parte de oftalmólogos y reumatólogos, de la semiología de las uveítis y de la inflamación ocular, su enfoque diagnóstico, actualización terapéutica y presentación de casos clínicos para discusión con los asistentes. Además hubo una parte práctica con presencia de pacientes para que los alumnos se familiarizaran con el aparataje oftalmológico básico, especialmente lámpara de hendidura, retinografía y OCT.

Este curso es una actividad docente acreditada por la Comisión de Formación Continuada de las Profesiones Sanitarias de la Comunidad de Madrid (SNS), con 1,4 créditos.

Curso de Reumatología Pediátrica (on line y presencial)

Un año más, la Sociedad Española de Reumatología, en colaboración con **Roche**, ha apostado por la mejora de la formación de los especialistas en el ámbito de la asistencia a niños y adolescentes en enfermedades reumáticas. De ahí, la puesta en marcha del II Curso de Reumatología Pediátrica, que tuvo un primer bloque on line con los contenidos teóricos y posteriormente se celebró la jornada presencial en Madrid los días 27 y 28 de febrero, y que fue coordinado por los doctores Consuelo Modesto Caballero, M^a Luz Gamir Gamir y Juan Carlos López Robledillo.

En esta actividad formativa se trató sobre la Artritis Idiopática Juvenil (AIJ) –la enfermedad reumática más frecuente en niños-, la AIJ sistémica, la uveítis en el niño y en el adolescente, el lupus y autoinflamatorios. Además, hubo un apartado más práctico de preparación de casos, resolución y exposición de los mismos. Este tipo de cursos, alineados con otras actuaciones, pueden contribuir al desarrollo y mejora de esta área de capacitación de Reumatología.

Este curso –al que acudieron 44 asistentes- es una actividad docente acreditada por la Comisión de Formación Continuada de las Profesiones Sanitarias de la Comunidad de Madrid (SNS), con 1,8 créditos.

XIV Curso de Tutores y Residentes. I Encuentro España-Portugal

Por primera vez la Sociedad Española de Reumatología (SER) junto con la Sociedad Portuguesa de Reumatología han celebrado el 'I Encuentro Tutores y Residentes España-Portugal, XIV Curso de Tutores y Residentes' los días 10 y 11 de abril en Lisboa, -gracias a la colaboración de **UCB-**, con el objetivo de mejorar la formación de los especialistas de ambos países.

Se trata de una reunión que la SER lleva celebrando desde hace más de una década, y que en esta edición se ha aliado con su homóloga portuguesa para tratar conjuntamente las circunstancias que

rodean el día a día entre ambos profesionales en el ámbito de la Reumatología. Las relaciones profesionales, la docencia, el trabajo asistencial y la práctica de tutoría, las diferentes salidas tras finalizar el periodo de la residencia, el estado actual de la ECOE, la acreditación europea en ecografía, la presentación de varios casos clínicos, entre otros, fueron algunos de los temas tratados.

El director del curso es el Dr. Indalecio Monteagudo y durante estos días se formaron 35 tutores y 81 residentes.

Curso de Postgraduados 2015

Los días 17 y 18 de abril, en Madrid, se celebró la IV edición del Curso de Postgraduados en el cual se trataron cuestiones de gran interés como la personalización del tratamiento en artritis reumatoide, la imagen en las espondiloartritis, el abordaje terapéutico en la osteoporosis; la actividad del lupus y sus implicaciones terapéuticas; y diversos asuntos relacionados con la gestión como la consulta de transición en Pediatría o el planteamiento de la Reumatología como una especialidad sostenible.

Durante el curso, que ha contado con el apoyo de **Roche**, también se habló de otros temas como prevención secundaria de la fractura osteoporótica y coordinación con Atención Primaria; la gestión de tiempos en la actividad clínica, la presentación de la guía de osteoporosis posmenopáusica o la actividad del lupus eritematoso sistémico y sus implicaciones terapéuticas.

En esta edición se han formado 27 especialistas, y está pendiente de resolución de la Comisión de Formación Continuada de las Profesiones Sanitarias de la Comunidad de Madrid (SNS) para la asignación de créditos.

II Jornadas de formación en biosimilares

Debido a la inminente llegada de los biosimilares en España, la SER ha querido implantar un programa específico de formación en este ámbito, de cara a que sus socios tengan la mayor información posible para tener claros estos conceptos en su práctica clínica habitual.

Esta formación, a través de conferencias, se está llevando a cabo en distintas áreas geográficas a nivel nacional y se da a conocer el posicionamiento de la SER sobre los fármacos biológicos, además de dar un repaso del marco legislativo actual en la prescripción y dispensación de medicamentos biológicos; y de un taller de negociación eficaz.

Hasta la fecha, se han celebrado estas jornadas en Córdoba, Valencia y Bilbao, y está previsto su desarrollo en Murcia, Zaragoza, Cáceres, Vigo, Valladolid, Madrid, Barcelona, Santa Cruz de Tenerife.

II Curso de Vasculitis de la SER

Los días 8 y 9 de mayo de 2015 se ha celebrado, en Madrid, el II Curso de Vasculitis de la SER al a que han asistido 24 reumatólogos. En esta actividad formativa ha tratado sobre las vasculitis pediátricas, las técnicas de imagen en esta patología y sobre los conceptos básicos y clasificación de la misma, entre otros. En esta edición está pendiente de resolución de la Comisión de Formación Continuada de las Profesiones Sanitarias de la Comunidad de Madrid (SNS) para la asignación de créditos.

FORMACIÓN ONLINE

III Curso de Postgraduados 2014 online

Ya está disponible en nuestra plataforma de formación online, y gracias al patrocinio de **Roche**, las ponencias del III Curso de Postgraduados con temas como la valoración de la actividad en espondiloartritis, la enfermedad de Behçet y las dianas terapéuticas en la AIJ, entre otros muchos.

VIII Simposio de Artritis Reumatoide, Simposio “a la carta”

En la plataforma online también se encuentran disponibles los vídeos de las ponencias grabadas durante el VIII Simposio de Artritis Reumatoide, que tuvo lugar mes de octubre en San Sebastián, y con el apoyo de **Pfizer**.

OTROS EVENTOS FORMATIVOS

ACR Review

La plataforma ACR Review, que contó con la colaboración de **Lilly**, reúne los resúmenes de los mejores contenidos del Congreso anual del *American College of Rheumatology* (ACR), celebrado en Boston. Estos vídeos, que recogen las principales novedades del Congreso ACR, han sido realizados por seis expertos de renombre en el campo de la Reumatología, y divididos por temáticas. Así, la Dra. Ana Ortiz se ocupó de la artritis reumatoide clínica, el Dr. Alejandro Balsa del tratamiento de la artritis reumatoide, el Dr. Alejandro Olivé de las Enfermedades Autoinmunes Sistémicas (EAS), el Dr. Juan D. Cañete de las espondiloartropatías, el Dr. Benjamín Fernández de la Ciencia básica y el Dr. Fernando Pérez de miscelánea.

En esta plataforma también se pueden visualizar los vídeos grabados por los mismos expertos y emitidos los días 17, 18 y 19 de noviembre en *streaming* durante el congreso estadounidense, con el objetivo de que todos aquellos socios que no pudieron desplazarse al mismo, tuvieran información actualizada de las últimas novedades en reumatología. Una iniciativa en la actualización de conocimientos de forma inmediata y a tiempo real.

Además, en esta plataforma también se puede visualizar la grabación, realizada en Boston durante los días del congreso, de los resúmenes de los trabajos aceptados en el Congreso ACR de aquellos socios que este año fueron becados por la Fundación Española de Reumatología (FER).

Comisión de fondo documental y publicaciones

Coordinador: Dr. Rubén Queiro

Dr. José Vicente Moreno y Dr. Miguel Ángel Abad

REUMATOLOGÍA CLÍNICA

La revista *Reumatología Clínica*, que está editada por la Sociedad Española de Reumatología y el Colegio Mejicano de Reumatología, es la única revista en español sobre Reumatología indexada en MedLine (desde 2011). Actualmente, el Dr. Francisco Blanco es el editor de la publicación, quien trabaja junto con el Dr. Benjamín Fernández Gutiérrez y la Dra. M^a José López Armada. Se editan 6 números ordinarios de periodicidad bimestral y un n^o extraordinario con motivo del XLI Congreso.

Incluye artículos originales de investigadores, casos clínicos y revisiones. Los artículos son revisados por pares antes de aceptar su publicación. Se obtiene por suscripción (incluida en la cuota a socios), en papel y *on-line*. Está incluida en Excerpta Medica, Biosis, Embase. Editorial Elsevier.

MANUAL DE ENFERMEDADES REUMÁTICAS

La Sociedad Española de Reumatología ya ha concluido la 6^a edición del **Manual de Enfermedades Reumáticas**, con la colaboración de **Pfizer**. La coordinadora de esta edición es la Dra. Mercedes Alperi López y forman parte del comité editorial los doctores Alejandro Balsa Criado, Ricardo Blanco Alonso, Blanca Hernández Cruz, Julio Medina Luezas, Joan Miquel Nolla Solé, Santiago Muñoz Fernández y José Andrés Román Ivorra. Se liberó la versión on line en el VIII Simposio de Artritis reumatoide celebrado en San Sebastián y ahora, coincidiendo con el Congreso Nacional, se hará entrega a los socios de la versión impresa.

MANUAL DE ENFERMEDADES AUTOINMUNES SISTÉMICAS

Por otra parte, se ha finalizado y se encuentra ya en fase de distribución en su versión on line y física la I edición del **Manual SER de diagnóstico y tratamiento de las enfermedades reumáticas autoinmunes sistémicas**, una de las piezas clave del plan estratégico de la sociedad para reafirmarse como referente de estas patologías. Se trata de un manual muy práctico, que reúne a las ERAS más relevantes, con una organización original de los contenidos, que trata de dar respuesta a los retos que este complejo grupo de enfermedades se plantean en la práctica clínica diaria. Se le ha dado un enfoque multidisciplinar, involucrando a autores de reconocido prestigio en este campo, incluyendo también expertos procedentes de otros países.

El coordinador de esta publicación, que ya está disponible en formato electrónico través de la web de la SER (apartado de Publicaciones), es el Dr. Iñigo Rúa-Figueroa Fernández de Larrinoa. Le acompañan en el comité editorial los doctores Jaime Calvo Alén, M^a José Cuadrado Lozano, Mercedes Freire González, Víctor Martínez Taboada, Santiago Muñoz Fernández y Eduardo Úcar Angulo.

Comisión de comunicación y relaciones con pacientes

Coordinadora: Dra. Montserrat Romera

Dr. José Vicente Moreno, Dr. Manuel Castaño, Dr. Juan Muñoz

Más impactos de calidad

A pesar de la alta prevalencia de las enfermedades reumáticas en nuestro país, aún siguen siendo grandes desconocidas entre la población general. Por eso, desde el Departamento de Comunicación de la SER estamos trabajando intensamente no sólo para dar visibilidad a todo lo que hacemos, sino también para dar a conocer, lo máximo posible, qué abarca la Reumatología. Para conseguir este objetivo se realizan diversas actividades de comunicación como envío de notas de prensa, organización de ruedas de prensa, gestión de entrevistas con portavoces... Con todo ello, en 2014 hemos conseguido cerca de **1.400 impactos** en medios de comunicación. En términos económicos, estas apariciones tienen una valoración económica estimada de **2,5 millones de euros** aproximadamente, destacando la mejor calidad de los medios (de mayor audiencia e impacto) en los que se han publicado nuestras noticias.

Para transmitir adecuadamente nuestros mensajes y que las comunicaciones de la Sociedad sean efectivas es importante seguir contando con nuestro panel de expertos que responden eficazmente ante los medios, por lo que aprovechamos una vez más para reiterar nuestro agradecimiento. En este sentido, se ha realizado una encuesta de reputación entre un grupo de periodistas sanitarios sobre la comunicación que realiza la SER y uno de los aspectos mejor valorados son los portavoces calificados como “muy buenos” o “excelentes”, ya que dan una respuesta especializada, de forma clara y ágil, y con una correcta atención.

Gran impulso a las redes sociales

Una de las firmes apuestas por parte del Departamento de Comunicación ha sido aumentar nuestra presencia en las redes sociales. El pasado año se creó el perfil de **Facebook de la SER** que se va posicionando poco a poco y que, en menos de un año, ha logrado más de 850 seguidores; mientras que la comunidad de FB [‘Reumatología y pacientes’](#) -que recoge todo tipo de información de interés para los pacientes reumáticos- está teniendo un gran éxito, con casi 2.000 seguidores. También se sigue impulsando nuestro [canal de YouTube](#) y tenemos el perfil de empresa en **LinkedIn**.

Pero, si habría que destacar algún canal dentro de las redes sociales es el **Twitter** con la cuenta de [@SEReumatologia](#) en la cual diariamente se publican las novedades sobre Reumatología, y que ya ha logrado más de 3.500 seguidores. Esta cifra se está incrementando de forma significativa, lo que demuestra que la SER se ha convertido en una fuente fiable de información.

Campaña diagnóstico precoz en empresas

En 2014 se le dio un nuevo giro a la campaña '**Más que un dolor**' –con la colaboración de AbbVie– con el objetivo de fomentar la detección precoz de enfermedades reumáticas y musculoesqueléticas entre los trabajadores de grandes empresas.

Un equipo de reumatólogos se trasladó a las compañías para atender a los empleados que solicitaron cita y que querían consultar sus dudas con el experto. También se realizaron pruebas de detección como ecografías y, en el caso de considerarlo oportuno, se les aconsejaba acudir al reumatólogo para un diagnóstico certero.

Esta iniciativa se llevó a cabo en AbbVie y en RTVE, logrando un gran interés entre los trabajadores. En concreto, en el ente público de RTVE se atendieron a casi 200 empleados. En la mitad de ellos, los especialistas detectaron una sospecha de patología reumática.

Carrera popular 'Run for Rheumatology'

Además, se ha realizado el proyecto 'Run for Rheumatology' con dos objetivos principales: dar a conocer la Reumatología a la población general en un entorno de ocio, salud y deporte; y crear un espacio de encuentro entre las familias, pacientes y la SER en el que, dentro de un ambiente lúdico, se promoviera la práctica de ejercicio físico como factor impulsor de la salud.

Esta iniciativa se relacionó en 2014 con el evento deportivo 'Sunrise Trail Ultra Internacional', una carrera de reconocimiento internacional en un entorno monumental y de montaña que llegaba por primera vez a España. Se organizó un paseo familiar y carreras infantiles; también se habilitó un stand en el cual se animaba a los asistentes a realizar una encuesta de detección de signos de alerta ante una posible enfermedad reumática y en el que médicos reumatólogos atendían 'in situ' a aquellos que podían ser susceptibles de padecer una de estas afecciones reumáticas.

Ese mismo día, se impartió una charla de especialistas y de pacientes que contaron sus historias de superación personal a través del deporte. También se realizó un documental 'Maje y Ale' que fue emitido en el programa de 'La Aventura del Saber' de La 2 de TVE.

Mantenimiento de los canales de difusión interna

Por otra parte, seguimos comprometidos con la revista **Los Reumatismos** –de periodicidad trimestral–, que se ha convertido en el órgano más importante de comunicación interna de la SER, incluyendo las principales novedades relacionadas con la especialidad. Esta publicación también está disponible a través de nuestra página web (en el apartado de publicaciones).

Pero también cabría resaltar el esfuerzo que hemos realizado incrementando el número de envíos de **boletines informativos** dedicados a nuestros socios, tanto generales como especiales o

monográficos, para garantizar la continua actualización de información y permitir estar “a la última” en cualquier aspecto que les pueda resultar de interés.

La SER, con la Administración y con la transparencia

Otro de los agentes claves para nuestro sector es la **Administración**, por lo que seguimos estrechando lazos e invitamos a colaborar al Ministerio de Sanidad, Servicios Sociales e Igualdad en muchos de nuestros proyectos, como es el Congreso de pacientes con enfermedades reumáticas. Además, se ha participado en una reunión con el secretario general de Sanidad, Rubén Moreno; y el director general de Salud Pública, Calidad e Innovación, Javier Castrodeza, en relación con el tema de la seguridad de los tratamientos biológicos.

No nos olvidamos del apoyo continuado que recibimos por parte de la industria farmacéutica para llevar a cabo múltiples proyectos de investigación y para la mejora de la formación de los reumatólogos. Trabajando conjuntamente se está logrando una mejora de la especialidad. En este ámbito, una de las novedades principales ha sido la entrada en vigor del nuevo código de transparencia de la Asociación Nacional Empresarial de la Industria Farmacéutica (**Farmaindustria**), un documento que en sus distintas ediciones se ha ido adaptando a los cambios normativos en materia de promoción de medicamentos de prescripción e interrelación con profesionales y organizaciones sanitarias.

En este sentido, desde la Sociedad Española de Reumatología manifestamos nuestro total respaldo al nuevo reglamento y apoyamos cualquier medida que favorezca la transparencia en relación a la industria y los profesionales sanitarios, ya que también consideramos que de este modo se logrará potenciar la confianza no sólo en el sector farmacéutico, sino también en el sanitario en su conjunto. Nuestra organización aparecerá en dicho portal de transparencia como entidad individual y reflejará públicamente las colaboraciones que se llevan a cabo con la industria farmacéutica.

Desde la SER estamos en permanente comunicación con Farmaindustria de cara a poder advertir cualquier cambio en la fiscalidad española relacionado con la publicación de los datos en individual de los profesionales. Asimismo, ofrecemos nuestra ayuda a los socios a través de las “asesorías jurídicas” ante cualquier duda. Además, se está elaborando un dossier de valor y transparencia que recogerá una explicación sobre los procedimientos de todas las áreas y actividades de la SER: consensos, recomendaciones, becas, etc.

Posicionamiento sobre biosimilares

Otro de los aspectos a destacar en el mercado de la industria farmacéutica ha sido la aparición de los fármacos biosimilares. Por ello, desde la SER se ha publicado un posicionamiento sobre estos medicamentos manifestando nuestro inequívoco compromiso con la sostenibilidad del sistema sanitario y alineándonos con las medidas que, sin reducir la calidad asistencial, estén encaminadas

a asegurar su continuidad. En esta línea, consideramos que, probablemente, la llegada de los fármacos biosimilares va a mejorar el acceso de los pacientes con **enfermedades reumáticas** a las terapias biológicas. Sin embargo, es imprescindible preservar la libertad de prescripción de los médicos que realizan la indicación de fármacos según las características y circunstancias individuales de cada paciente, sin olvidar los aspectos económicos que se derivan de dicha actuación. Se puede consultar el posicionamiento completo en [este enlace](#).

Mientras, en el ámbito de las relaciones institucionales, también abogamos por una labor de acercamiento y colaboración con las **Sociedades Autonómicas de Reumatología** y con otras sociedades internacionales (como la de Portugal e Italia), además de aproximarnos a otras muchas **sociedades científicas**.

Acercamiento y colaboración con los pacientes

Los últimos años, la Sociedad Española de Reumatología (SER) ha impulsado una nueva línea estratégica de actuación de relaciones con pacientes de cara a mejorar la atención y la calidad de vida de los enfermos con patologías reumáticas. Con esta iniciativa se busca dar un paso más y situar a los pacientes en el centro de muchas de las actuaciones que realizamos para convertirlos así en verdaderos protagonistas.

El principal objetivo es acercarnos a los pacientes, de forma directa y a través de las asociaciones de pacientes, estableciendo nexos de unión, comunicación y colaboración a través del desarrollo de proyectos e iniciativas que sirvan para mejorar el conocimiento de las enfermedades reumáticas.

En este ámbito, se celebró la **primera edición del Congreso de pacientes con enfermedades reumáticas**, un verdadero foro de encuentro de los pacientes reumáticos y sus organizaciones. En el Comité Científico se contó con la participación de las principales asociaciones de pacientes a nivel nacional y con la colaboración del Ministerio de Sanidad, Servicios Sociales e Igualdad.

Se consiguió generar un entorno de confianza y ofrecer contenidos de gran interés como la discapacidad, el dolor crónico, hábitos de vida saludables, el manejo del dolor crónico o la sexualidad en las enfermedades reumáticas. Aunque también se abordaron temas de actualidad como los fármacos biosimilares y las alternativas terapéuticas equivalentes, la Estrategia de Enfermedades Reumáticas y Musculoesqueléticas del Sistema Nacional de Salud; y otros aspectos relacionados con este colectivo como el papel de Atención Primaria y Enfermería o el movimiento asociativo de pacientes. Esta iniciativa logró una gran acogida al contar con más de 250 asistentes, por lo que se está organizando la segunda edición de este congreso para después de verano.

En este contexto, este año 2015 también se están llevando a cabo otras actividades de formación e información dirigidas a los pacientes.

Comisión de Responsabilidad Social Corporativa (RSC)

Coordinador: Dr. Rafael Cáliz

Dra. Beatriz Yoldi

Por segundo año consecutivo, se ha hecho un esfuerzo importante para poder impulsar y potenciar el ámbito de la Responsabilidad Social Corporativa (RSC) a través de distintas iniciativas financiadas con fondos propios de la SER/FER. En concreto, se ha hecho entrega de la segunda edición de las **ayudas a asociaciones de pacientes “Por una mejor calidad de vida”**, a aquellas entidades que han desarrollado proyectos con el objetivo de mejorar la calidad de vida de los afectados con enfermedades reumáticas, que suponen un gran impacto sociosanitario.

La dotación económica de estas ayudas ha sido de 14.000 euros que ha sido repartida entre tres proyectos: Liga Reumatológica Española (LIRE) por el ‘Mapa de recursos de las enfermedades reumáticas y musculoesqueléticas en España’; a la Asociación de Divulgación de Fibromialgia por la ‘Guía de debut en fibromialgia’; y a la Coordinadora Nacional de Artritis (ConArtritis) por su proyecto ‘Escuela de padres. Evaluación de aspectos psicológicos y calidad de vida en pacientes pediátricos con artritis idiopática juvenil (AIJ)’.

Campamento de niños con enfermedades reumáticas

En esta misma línea, se ha organizado el segundo **campamento para niños con enfermedades reumáticas** que tuvo lugar en una granja escuela de la localidad madrileña de Brunete, y en el cuál casi 40 niños de entre 8 y 14 años de todo el territorio nacional, con una enfermedad reumática pudieron disfrutar de esta iniciativa. Entre los objetivos principales se busca fomentar la autonomía de los niños, favorecer su incorporación a las actividades de la vida cotidiana, mejorar sus relaciones sociales y enseñarles hábitos de vida saludables, entre otros.

Desde la Sociedad Española de Reumatología consideramos que este tipo de actividades resultan muy gratificantes porque favorecen la mejora tanto física como anímica de los niños, ya que les ayuda a aprender a manejar mejor sus síntomas y conviven durante unos días con otros niños que se encuentran en su misma situación.

Para su desarrollo, además de los monitores de tiempo libre, se contó con un equipo de cuidadores formado por un reumatólogo pediátrico, una enfermera y un fisioterapeuta que se encargaron de supervisar en todo momento las actividades para que se adecuasen a las características de estos niños y para ofrecer soporte médico en caso necesario. Las encuestas de satisfacción realizadas entre los padres han dado resultados tremendamente positivos, lo que avala el respaldo de este proyecto.

Por ello, este año se ha decidido llevar a cabo la **tercera edición** de este campamento de verano para niños con enfermedades reumáticas, que tendrá lugar del 27 de junio al 11 de julio de 2015, que esperamos tenga el mismo éxito tanto para los participantes como para los familiares y para el cual también contaremos con el apoyo y colaboración de asociaciones de pacientes.

Proyecto Reumasem

Además, este año se ha decidido volver a organizar el **proyecto Reumasem** (Reumatología Solidaria España-Marruecos), una iniciativa que busca la mejora de la formación en Reumatología de los médicos generalistas de Marruecos, ya que en dicho país existe un déficit de especialistas, lo cual impide una correcta atención de los pacientes reumáticos. De ahí, la necesidad de que los médicos de Atención Primaria sepan detectar estas patologías y abordarlas lo mejor posible, con los recursos a su disposición.

Este programa ya se ha llevado a cabo en varias ediciones y para su desarrollo se propone un programa docente de gran interés, práctico y de utilidad, que es impartido por especialistas españoles y marroquíes, y que se llevará a cabo en varias sesiones en la ciudad de Tánger.

Comisión de Tecnología de la Información y Comunicación (TIC)

Coordinador: Dr. Miguel Ángel Belmonte

Dr. Miguel Ángel Abad

Este año se ha aprobado el proyecto de **reestructuración completa de la página web** de la Sociedad Española de Reumatología, ya que consideramos que es nuestra “tarjeta de visita” y nuestro principal canal de información y debe actualizar su imagen y renovarse, lo que probablemente favorecerá también un mayor incremento en el número de visitas y de tráfico de nuestra web, que actualmente registra aproximadamente unos 200.000 usuarios únicos/mes.

En concreto, se busca un nuevo diseño más actual y atractivo, una unificación de plataformas y criterios, una reestructuración de contenidos para mejorar la navegabilidad, unos contenidos adaptados a todos los dispositivos móviles, una web 2.0 para poder compartir contenido y un mantenimiento de políticas y objetivos de posicionamiento SEO. Todo a través de una plataforma no propietaria, con una administración de contenidos a través de CMS, y mayor autonomía para la gestión de los mismos por parte de la SER.

Se ha llevado a cabo un concurso de seis empresas y tras el proceso de selección se empezará a trabajar en su desarrollo, con el objetivo de poder lanzar la nueva web en el mes de septiembre.

Por otra parte, este año se está realizando una auditoría tecnológica interna con el objetivo de optimizar toda la estructura informática de la SER, siempre garantizando el mantenimiento e, incluso, mejorando el soporte técnico de los servicios que se ofrecen a los socios. En este sentido, se trabaja para la consolidación del mayor número de plataformas que actualmente se encuentran atomizadas. Asimismo, se va a empezar a trabajar para afianzar un modo de trabajo en plataformas basado en un interfaz que pueda comunicar con todo el fondo de conocimiento que la SER, a través de sus socios genera anualmente (abstracts, ponencias, publicaciones etc.).

En este ámbito, también se ha planteado para el futuro la posibilidad de crear una aplicación de la SER, **App-SER**, que se pueda descargar para todos los dispositivos móviles, es decir, multiplataforma (iOS y Android), independiente y propietaria, integrada con la web de la SER y otros elementos.

Comisión de actividades canalizadas

Coordinador: Dr. Julio Medina Luezas

Dr. Miquel Ángel Belmonte Serrano

Las actividades canalizadas, en primer lugar, son un servicio al socio, y secundariamente contribuyen al mantenimiento de actividades dentro de nuestra sociedad que carecen de financiación específica.

Su aportación es de gran importancia para favorecer el funcionamiento de numerosas Unidades de Reumatología, ya que sirven para atender necesidades de personal, material, formación, etc., que de otra forma no tendrían cubiertas, especialmente en el contexto de crisis económica actual.

En 2014 se han tramitado mediante donación, convenio o contrato 129 nuevas actividades, por un importe total de 1.794.387,17 €, de los cuales:

- ✓ 1.621.221,65 se han destinado a los socios: para ayudas de personal que realiza tareas administrativas, asistenciales o de investigación en un Servicio/Sección/Unidad de Reumatología; adquirir equipos necesarios para su práctica habitual (ecógrafo, densitómetro, capilaroscopio, microscopio, equipos y software informático, material fungible, etc.); asistir u organizar un evento (reunión científica, curso, congreso nacional o internacional de Reumatología, etc.); suscribirse a una revista científica; contratar la traducción de artículos al inglés, etc.
- ✓ 173.165,52 € es lo que ha percibido la FER por su gestión. Con este dinero se financian servicios que no cuentan con patrocinio (asesorías, becas, Biblioteca, etc.) y contribuye a mantener el funcionamiento de nuestra sede.

Ésta es la evolución en los últimos tres años:

EJERCICIO y NÚM. AACC	TOTAL	PARA SOCIOS	PARA FER	EJERCICIO y NÚM. AACC	TOTAL	PARA SOCIOS	PARA FER	EJERCICIO y NÚM. AACC	TOTAL	PARA SOCIOS	PARA FER
Tramitadas en el ejercicio 2012: 081	1.447.819,0	1.304.773,03	143.045,97	Tramitadas en el ejercicio 2013: 106	1.674.257,81	1.510.940,5	163.317,00	Tramitadas en el ejercicio 2014: 129	1.510.768,07	1.364.321,75	146.446,32
Ingresado en el ejercicio por AACC procedentes de años anterior.	814.558,5	738.945,20	75.613,30	Ingresado en el ejercicio por AACC procedentes de años anterior.	254.867,11	231.792,00	23.075,10	Ingresado en el ejercicio por AACC procedentes de años anterior.	283.619,10	256.899,90	26.719,20
	2.262.377,5	2.043.718,23	218.659,0		1.929.124,92	1.742.732,5	186.392,10		1.794.387,17	1.621.221,65	173.165,52

Las entidades que han colaborado a lo largo de 2014 han sido: ABBVIE, ACTELION, AMGEN, BMS, GRÜNENTHAL, GSK, ITALFARMACO, LACER, MSD, PFIZER, ROCHE, ROVI, TEDEC, UCB y ZAMBON.

Comisión de Relaciones Profesionales, Práctica Privada y Servicios al Socio

Coordinadora: Dra. Beatriz Yoldi

Dr. Juan Muñoz, Dra. Mercedes Morcillo

Asesores

Dr. Miguel Ángel Caracuel, Dr. Jaime Fernández Campillo y Dr. Toni Gómez Centeno

ASESORÍAS CIENTÍFICAS

En 2014 se atendieron 55 solicitudes de análisis estadístico, revisión de artículos, apoyo a la redacción de protocolos, etc. Y otras 17 más relacionados con búsquedas bibliográficas.

Y en lo que llevamos de 2015 se han atendido 13 solicitudes de asesorías científicas y otras 7 de búsquedas bibliográficas.

ASEORÍAS EN DERECHO SANITARIO

La SER ofrece a sus socios, desde 2010, un servicio de asesoría en derecho sanitario para que puedan:

- Realizar consultas sobre Derecho sanitario y Biomedicina, relacionadas con su quehacer diario.
- Disponer de ayuda si surge un conflicto con un paciente.
- Evitar llegar a la vía judicial.

En 2014 se ha recibido y atendido una sola solicitud, en relación con el consentimiento informado sobre el inicio de terapia biológica.

BIBLIOTECA JAIME ROTÉS QUEROL (BJRQ)

En 2014 se registraron 7.049 descargas de artículos a las revistas suscritas de la Biblioteca Jaime Rotés Querol. En la siguiente tabla se puede ver la información detallada de estos datos:

AÑO 2014		
Título Revista	Plataforma	Nº Total Descargas por revista 2014
Arthritis and Rheumatism	WileyInterscience	504
Journal of Bone and Mineral Research	WileyInterscience	112
Arthritis & Rheumatology	WileyInterscience	1352

Arthritis Care & Research	WileyInterscience	814
Clinical & Experimental Immunology	WileyInterscience	4
British Journal of Clinical Pharmacology	WileyInterscience	1
Journal of Rheumatology	Página del Editor	325
Pain	ScienceDirect (Elsevier)	45
Best Practice & Research: Clinical Rheumatology	ScienceDirect (Elsevier)	699
Seminars in Arthritis and Rheumatism	ScienceDirect (Elsevier)	567
Rheumatic Disease Clinics of North America	ScienceDirect (Elsevier)	794
Bone	ScienceDirect (Elsevier)	70
Osteoarthritis and Cartilage	ScienceDirect (Elsevier)	138
The Lancet	ScienceDirect (Elsevier)	-
Clinical and Experimental Rheumatology	Página del Editor	760
Annals of the Rheumatic Diseases	BMJ Group	107
Clinical Rheumatology	Springerlink + 300 revistas	285
Osteoporosis International	Springerlink	43
Current Rheumatology reports	Springerlink	116
Calcified Tissue International	Springerlink	11
Rheumatology International (Hasta 2012)	Springerlink	26
Journal of Bone and Mineral Metabolism	Springerlink	
Rheumatology	Oxford Journals	276
	Total	7049

Y estos son los datos de 2015, hasta el mes de abril se han efectuado 1.796 descargas.

Journal	Publisher	ene-15	feb-15	mar-15	TOTAL
Best Practice & Research Clinical Rheumatology	Elsevier	63	104	41	208
Bone	Elsevier	2	2	2	6
The Lancet	Elsevier	9	9	2	20
Osteoarthritis and Cartilage	Elsevier	10	2	98	110
Pain	Elsevier	7	13	2	22
Rheumatic Disease Clinics of North America	Elsevier	48	105	145	298
Seminars in Arthritis and Rheumatism	Elsevier	51	86	59	196
Total Paquete completo Elsevier		218	342	369	560
Clinical Rheumatology	Springer	4	9	15	28
Osteoporosis International	Springer	1	0	5	6
Current Rheumatology Reports	Springer	63	18	22	103
Total Paquete completo Plataforma Springer		78	29	51	158
Annals of the Rheumatic Diseases	BMJ Publishing Group	7	8	0	15
Clinical and Experimental Rheumatology	Clinical and Exp. Rheum	ND	ND	ND	253
Arthritis & Rheumatism	Wiley	97	219	107	423
Arthritis Care & Research	Wiley	47	93	57	197
Journal of Bone and Mineral Research	Wiley	10	2	8	20
Total Paquete completo Wiley		159	336	175	670
Rheumatology	Oxford University Press	11	18	30	59

Journal of Rheumatology	J. of Rheumatology	28	31	22	81
-------------------------	--------------------	----	----	----	----

Respecto al tráfico del enlace de la **Biblioteca JRQ**, desde la página de inicio de la SER www.ser.es, se han contabilizado 1.041 clics, de los cuales 915 son únicos, es decir, ha habido un máximo de 126 usuarios que han hecho clic dos o más veces (el 3 de febrero de 2015 se produjo el primer registro). Además, este año se ha hecho una ampliación de las publicaciones incorporando dos nuevas revistas: 'Current Opinion' y 'Lupus'. Se puede acceder a estas revistas de gran interés para los socios desde el mes de mayo.

SERVICIO DE OBTENCIÓN DE DOCUMENTOS (SOD)

El número de solicitudes recibidas en el 2014 ha sido de 2.605 artículos, a los que habría que añadir la búsqueda de artículos derivados de Consensos y Guías de Práctica Clínica y peticiones de la UI.

2014	Artículos Solicitados
Enero	217
Febrero	275
Marzo	271
Abril	249
Mayo	232
Junio	246
Julio	134
Agosto	320
Septiembre	194
Octubre	191
Noviembre	189
Diciembre	87
	2605

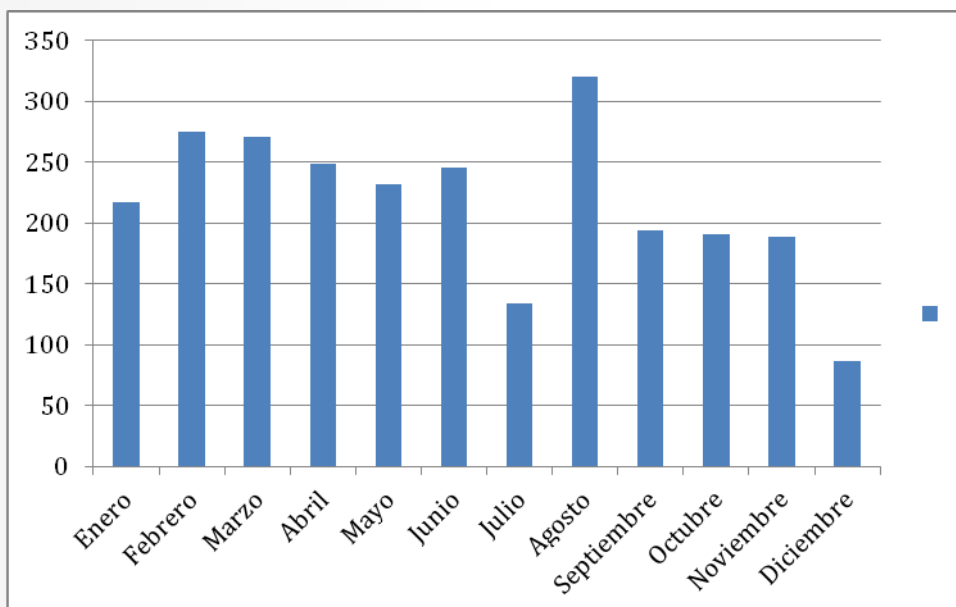

Y en lo que llevamos de 2015 ha habido 270 solicitudes (hasta el día 10 de abril) relacionadas con la búsqueda de artículos.

DEFENSOR DEL SOCIO

En mayo de 2014 se aprobó, por la Junta Directiva de la SER, el nombramiento del Dr. Cayetano Alegre de Miquel como nuevo Defensor del Socio. En concreto, en 2014 se atendieron dos quejas y en lo que llevamos de 2015 una.

ENCUESTA SITUACIÓN DE LA REUMATOLOGÍA PRIVADA EN ESPAÑA

Uno de los objetivos de la Comisión ha sido conocer la situación de la asistencia privada reumatológica en el estado español, con la finalidad de valorarla con objetividad y de identificar su participación real en nuestra sanidad. En la encuesta participaron 762 socios de la SER, y próximamente se publicarán los resultados de la misma.

NOMENCLÁTOR

Desde la Comisión de Relaciones Profesionales se envió una carta, en el mes de noviembre, a los 52 Colegios de Médicos, a las 26 Compañías Aseguradoras más importantes y a la Organización Médica Colegial (OMC), solicitándoles el nomenclátor de Reumatología, así como las tarifas por acto.

Los Colegios de Médicos de Asturias, Ávila, Burgos, Huesca y Las Palmas de Gran Canaria fueron los únicos en responder; y en cuanto a compañías, sólo respondió Asistencia Sanitaria.

En estos momentos la Comisión está realizando un Nomenclátor propio en Reumatología (sin inclusión de precios, pero sí de baremos). Se trata de elaborar un listado de todo lo que hacen los reumatólogos y luego baremarlo, por ejemplo de 1 a 5, teniendo en cuenta el rango de especialización por cada acto médico (formación, experiencia y dificultad). La finalidad es que los reumatólogos lo puedan tener como un soporte o punto de partida a la hora de negociar con las aseguradoras.

SERVICIO CONSULTOR CLÍNICO

Se va a poner en marcha un nuevo servicio al socio, denominado Consultor Clínico, para que los socios puedan consultar las dudas que les surgen en su práctica habitual.

GRUPO DE INVESTIGACIÓN EN LA PRIVADA

Se ha enviado una carta a los socios que trabajan en hospitales privados para conocer el interés que existe en ellos por la investigación. Asimismo, se les ha pedido que indiquen los proyectos que les gustaría desarrollar.

AGENCIA NACIONAL DE EVALUACIÓN DE LA CALIDAD Y ACREDITACIÓN (ANECA)

La SER busca potenciar el acceso de sus socios a los cuerpos docentes universitarios (Profesores Titulares de Universidad y Catedráticos), y con tal fin les facilita la cumplimentación de la solicitud de acreditación ante la Agencia Nacional de Evaluación de la Calidad y Acreditación (ANECA). Actualmente, dos socios están en proceso de valoración ante la ANECA y uno en proceso de cumplimentación.

Comisión de grupos de trabajo

Coordinador: Dr. Rubén Queiro

Dr. Jordi Fiter y Dr. Juan M. Sánchez Bursón

En la actualidad la SER cuenta con doce grupos de trabajo activos: ARCO (grupo de estudio en artritis reumatoide de reciente comienzo), EASSER (grupo de trabajo de enfermedades autoinmunes sistémicas), ECOSER (grupo de ecografía articular), ERNASER (grupo de trabajo enfermedades reumáticas de niños y adolescentes), FARMACOVIGILANCIA (grupo de trabajo en farmacovigilancia), GEACSER (grupo de estudio de las artropatías cristalinas), GEAPSOSER (grupo de trabajo de artritis psoriásica), GEFISER (grupo de estudio de fibromialgia), GRESSER (grupo de espondiloartritis), GTESER (grupo de trabajo de Enfermería en Reumatología), RBE (grupo de revisores de medicina basada en la evidencia) y de UVEÍTIS (grupo de estudio de uveítis).

Cada grupo se forma por decisión independiente de sus integrantes, que entran al grupo porque quieren contribuir a activar la creación de un grupo en un área de interés concreta de la Reumatología.

Además, existen los llamados grupos de especial interés dentro de la SER creados para dar respuesta a las sugerencias y necesidades de los socios. En la actualidad hay dos grupos activos: JOVREUM (red de jóvenes profesionales) y SENIOR (socios jubilados).

Para participar en los grupos es necesario ser socio de la SER. Los grupos de trabajo y los grupos de interés dentro de la SER se rigen, cada uno, por un reglamento concreto (con información de interés relativa a la creación, formalización, objetivos, actividades, funcionamiento, responsables, beneficios, financiación, etc.) y que está disponible en la web de la SER (www.ser.es).

Para ampliar la información relativa a los grupos de trabajo y grupos de especial interés se puede consultar www.ser.es/investigacion/Grupos_Trabajo.

A continuación mostramos un gráfico con el número total de socios que componen cada uno de los grupos de la SER, siendo un total de 711 (642 socios en los GGTT y 69 socios en los GEISER) los socios que forman parte de uno o varios grupos:

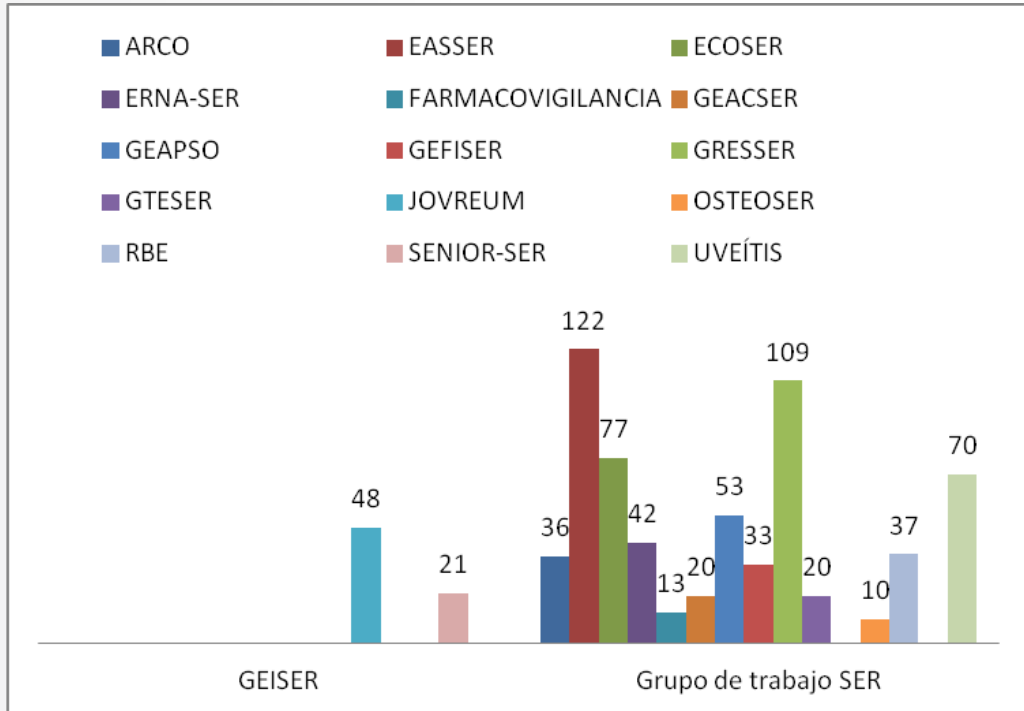

Comisión de cambio estatutario

Coordinador: Dr. Jordi Fiter Aresté

Dr. José Vicente Moreno Muelas, Dr. José Luis Andreu Sánchez
Asesor

Dr. Rafael Belenguer Prieto

Esta Comisión ha realizado una propuesta de Reforma de Estatutos, que ha sido consensuada por todos los miembros de la Junta Directiva y que ha sido incluida en el portal web de la SER para conocimiento de todos los socios, con vistas a su aprobación en la próxima reunión de la Asamblea.

Comisión de Declaraciones de Interés Científico

Coordinador: Dr. Juan Muñoz Ortego

Dr. Manuel Castaño

DECLARACIONES DE INTERÉS CIENTÍFICO O SOCIAL O DE UTILIDAD PARA LOS PACIENTES REUMÁTICOS (DIC)

Se han concedido 40 declaraciones a lo largo del ejercicio, de las cuales 30 han sido gratuitas y 10 han devengado honorarios. En concreto, 29 de ellas han sido Declaraciones de Interés Científico, cinco de Utilidad para los pacientes reumáticos, dos de interés social y utilidad para los pacientes reumáticos, dos de Interés científico y social, una de interés social, y una de interés científico y de utilidad para los pacientes reumáticos.

Comisión de finanzas

Coordinador: Dr. Juan M. Sánchez Bursón

Dr. José Vicente Moreno, Dr. José Luis Andreu, Dr. Fernando Pérez Ruiz, Dr. Manuel Castaño y Dr. Miguel A. González-Gay.

Durante el ejercicio 2014, tanto la Sociedad Española de Reumatología (SER) como la Fundación Española de Reumatología (FER) han cumplido con los objetivos estratégicos, persiguiendo la sostenibilidad de la Sociedad. Se han desarrollado un gran número de proyectos de investigación y actividades formativas, según las directrices de la Junta Directiva y el Patronato, en beneficio de los socios y de la Reumatología en general.

Este año nuestro resultado económico ha sido positivo y, por tanto, será reinvertido en acciones para la mejora de la Reumatología durante el año 2015. Como Sociedad apostamos por la inversión del máximo posible en nuestros socios, ya sea en actividades formativas, becas y/o investigación. Tenemos un balance fuerte y consolidado que nos permite reinvertir los beneficios de un año positivo en el año posterior, o posteriores, y así aumentar la inversión en acciones destinadas a los socios, manteniendo siempre la garantía de sostenibilidad a medio y largo plazo. El patrimonio continúa libre de cargas y la inversión financiera se mantiene en depósitos sin riesgo y en fondos garantizados.

1. CIERRE EJERCICIO 2014

En la Tabla 1 se expone la cuenta de pérdidas y ganancias del año 2014 consolidada para la SER y la FER, aprobada por la Junta Directiva tras la auditoría realizada en el primer trimestre del 2015. (Pendiente de la formulación de cuentas oficiales).

Tabla 1. CUENTA DE PÉRDIDAS Y GANANCIAS CONSOLIDADA (Sociedad y Fundación)

CUENTA DE RESULTADOS 2014 CONSOLIDADA	
Ingresos de la Actividad	7.162.988,26
Gastos de la Actividad	6.849.027,98
Total Margen Operativo	313.960,28
Resultados Financieros	77.299,50
Amortización y Depreciación	75.568,41
Impuesto de Sociedades	0,00
Resultado del Ejercicio	315.691,37

Tabla 2. EVOLUCIÓN DE INGRESOS Y GASTOS DE 2004 A 2014



Tabla 3. EVOLUCIÓN DE BENEFICIO NETO DE 2004 A 2014



La situación patrimonial de la Sociedad y de la Fundación es excelente. La fortaleza patrimonial de ambas es la mejor garantía de la continuidad y desarrollo de los proyectos y de la capacidad de la SER de conseguir los fines para los que fue creada, independientemente de potenciales situaciones o momentos de dificultad económica general.

2. PRESUPUESTO 2015

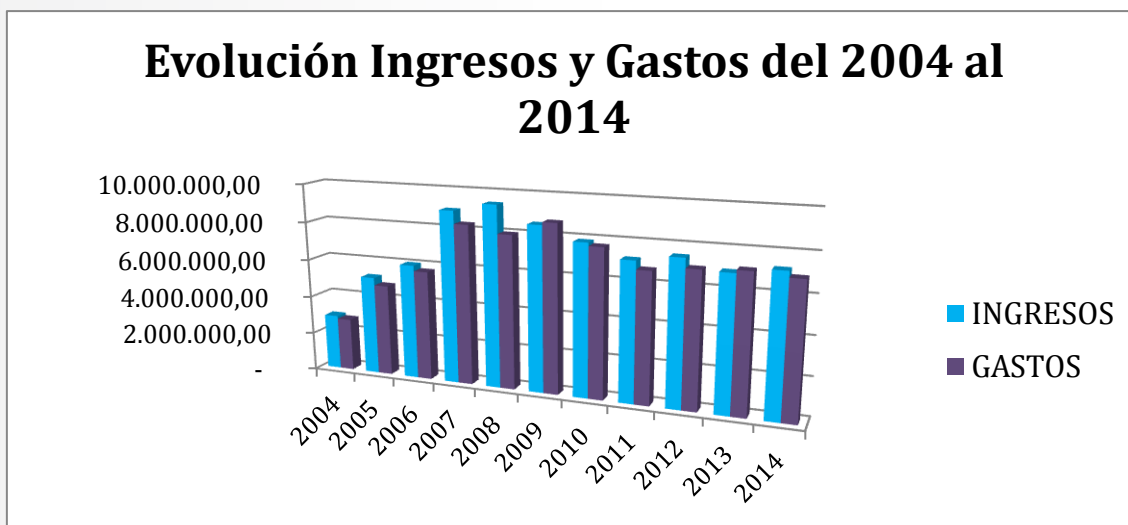
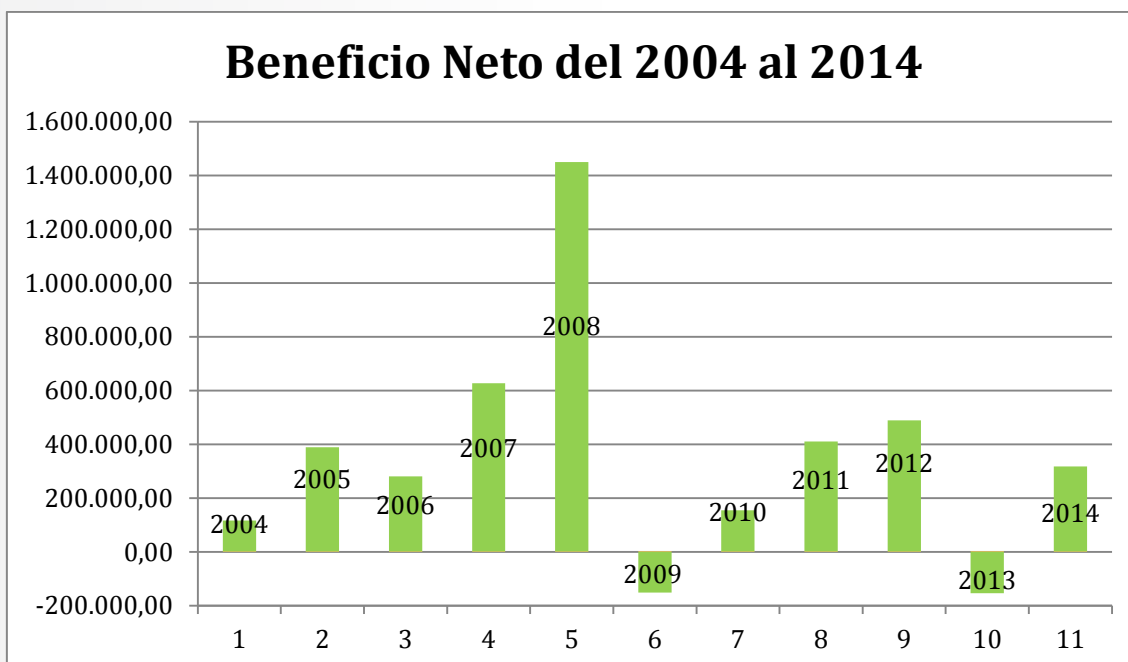
De cara al ejercicio 2015, la Junta Directiva y el Patronato aprobaron un presupuesto en el que se recoge gran cantidad de proyectos, becas y actividades; algunas de ellas, a fecha de la aprobación del presupuesto, no financiadas, siguiendo la misma política de inversión en el socio que el año anterior. Se ha mantenido la política de austeridad, haciendo una revisión exhaustiva de gastos y optimizando en todo lo posible sin perder la calidad en el servicio al socio.

Tabla 3. PRESUPUESTO 2015 CONSOLIDADO (Sociedad y Fundación)

PRESUPUESTO 2015 CONSOLIDADO			
	INGRESOS	GASTOS	RESULTADO
TOTAL PRESUPUESTO UGC	3.736.500,00	2.831.790,80	904.709,20
TOTAL PRESUPUESTO UI	988.702,61	877.432,90	111.269,71
TOTAL PRESUPUESTO AACC	1.500.000,00	1.416.154,22	83.845,78
TOTAL PRESUPUESTO ESTRUCTURA	154.600,00	783.294,32	-628.694,32
TOTAL PRESUPUESTO JUNTA DIRECTIVA Y PATRONATO	0,00	84.486,93	-84.486,93
TOTAL PRESUPUESTO ANTES INVERSIÓN	6.379.802,61	5.993.159,18	386.643,43
TOTAL INVERSIÓN UGC	24.000,00	355.752,00	-331.752,00
TOTAL INVERSIÓN UI	7.534,00	225.386,00	-217.852,00
TOTAL INVERSIÓN COMUNICACIÓN	0,00	39.500,00	-39.500,00
TOTAL INVERSIÓN RSC	22.500,00	45.000,00	-22.500,00
TOTAL INVERSIÓN LEGAL	0,00	1.700,00	-1.700,00
TOTAL INVERSIÓN JUNTA DIRECTIVA	0,00	40.000,00	-40.000,00
TOTAL PRESUPUESTO INVERSIÓN 2015	54.034,00	707.338,00	-653.304,00
TOTAL PRESUPUESTO DESPUES DE INVERSIÓN 2015	6.433.836,61	6.700.497,18	-266.660,57

Cuando se aprobó este presupuesto por parte de la Junta Directiva y Patronato, en diciembre del 2014, ya se estimaba que íbamos a cerrar el ejercicio con resultado positivo, por esto se decidió aprobar este presupuesto reinvertiendo los beneficios del 2014.



Se puede observar que hay dos bloques en el presupuesto, el primero con las actividades financiadas y gastos corrientes, y el segundo con la inversión destinada a actividades dirigidas a los socios y a la Reumatología que se efectúan desde la SER/FER sin financiación alguna.

Ciertamente, la Sociedad y la Fundación buscan la consecución de sus fines en pro de sus socios y de la Reumatología, pero trabajando siempre con un horizonte sostenible a medio y largo plazo.